

## A. Sejarah Ringkas.

Panti Sosial Asuhan Anak (PSAA) Tri Murni Padang Panjang berdiri tahun 1947 dengan nama pada saat itu “Panti Asuhan Anak Yatim”, jumlah kelayan pada saat itu berjumlah 20 Orang (Putra & Putri). Bertempat di rumah penduduk di Bukit Surungan, Padang Panjang.

Pada tahun 1959 Panti berpindah tempat ke Maninjau dikarenakan adanya PRRI PERMESTA, lalu pada akhir tahun kembali lagi ke Padang Panjang dengan menempati kediaman “Curt Karl Von Michialis”. Di tahun 1979 “Panti Asuhan Anak Yatim” kembali merubah nama menjadi “Sarana Penyantunan Anak (SPA)” Tri Murni dengan kapasitas 30 Orang.

Tahun 1962 Tri Murni menetapkan hanya mengasuh anak putri. Ditahun 1995 Keputusan Menteri Sosial RI Nomor 22/HUK/1995 Tanggal 24 April 1995 SPA Tri Murni diganti nama menjadi Panti Sosial Asuhan Anak (PSAA) Tri Murni Padang Panjang. Semenjak tahun 2002 Jumlah anak ditingkatkan menjadi 80 orang anak sesuai dengan SK Gubernur Sumatra Barat No 22 Tahun 2001 Tanggal 1 Oktober 2001 kemudian melalui Nota Dinas Gubernur Sumbar No.463/284/Dinsos/2015. TMT 1 Januari 2016 kapasitas menjadi 100 Orang anak.

## B. Visi dan Misi.

### Visi :

Terwujudnya Kesejahteraan Sosial Anak Asuh yang Mandiri.

### Misi :

1. Meningkatkan Keimanan dan Ketaqwaan kepada Tuhan Yang Maha Esa.
2. Meningkatkan fasilitas sarana dan prasarana pendidikan dan pelatihan.
3. Mengembangkan bentuk dan materi pembinaan dalam Panti.

4. Meningkatkan koordinasi dengan instansi terkait, dunia usaha, keluarga dan masyarakat.
5. Meningkatkan aturan dan ketentuan dalam rangka menciptakan ketertiban, kenyamanan, dan sopan santun anak asuh.
6. Meningkatkan kemampuan dan kemauan anak asuh dalam mengikuti pembinaan.

## C. Maksud dan Tujuan.

1. Tersedianya Pelayanan / Penyantunan Anak Asuh dalam Panti.
2. Terpenuhinya kebutuhan Dasar Anak Asuh.
3. Terpenuhinya Pendidikan Dasar, Menengah, dan Tingkat Atas ( Menunjang Program Nasional Wajib Belajar 12 Tahun ).
4. Terbentuknya Sikap Mental, Budi Pekerti, Keterampilan dan Kepribadian Sosial Anak Asuh.
5. Terbentuknya Jaringan Kerja dan Sistem Informasi Pelayanan Kesejahteraan Sosial.
6. Menumbuhkan dan meningkatkan semangat belajar dan keterampilan kerja dengan harapan mereka dapat mandiri di masa depannya.
7. Menciptakan anak-anak putri yang sesuai dengan bangsa, terampil dibidang ilmu pengetahuan umum dan baik dalam bidang Aqidah, Mental, serta Spritual dan juga terampil dibidang Menjahit dan Membordir maupun Boga.

## D. Tugas Pokok dan Fungsi.

### ❖ Tugas Pokok.

Memberikan layanan kesejahteraan Sosial kepada anak terlantar, Miskin, Yatim, Piatu dan Yatim Piatu melalui penyantunan dan pelayanan berupa Fisik, Mental, Sosial Budaya dan Keterampilan sehingga anak dapat tumbuh dan berkembang secara wajar.

#### ❖ Fungsi.

- Fungsi Penyantunan, mengembalikan dan menenangkan fungsi sosial anak asuh termasuk pemeliharaan fisik, penyesuaian sosial dan psikologis.
- Fungsi Perlindungan, menghindarkan anak dari Keterlambatan, Perlakuan Kejam & Eksploitasi oleh Orang Tua.
- Fungsi Pengembangan, mencangkup kegiatan sifatnya mengembangkan Potensi anak asuh sesuai dengan situasi dan kondisi lingkungan.
- Fungsi Pencegahan, ditujukan pada lingkungan sosial anak asuh agar mereka terhindar dari Pola Perilaku Menyimpang.

#### E. Program.

##### 1. Program Utama.

- Memfasilitasi pendidikan Formal anak asuh ; tujuan memastikan semua anak asuh terdaftar dan diterima di sekolah formal dalam kota Padang Panjang.
- Bimbingan Mental Agama, Spritual, Etika dan Kepribadian ; tujuan membentuk pribadi dan karakter anak asuh yang beragama, berakhlak, sopan santun.

##### 2. Program Penunjang.

- Kegiatan Belajar Tambahan dan Kegiatan Keterampilan lainnya (Les Komputer, Les Mata Pelajaran, Keterampilan Menyulam, Boga, Costum dll).

##### 3. Program Lainnya.

- Kegiatan Rekreasi 1x dalam setahun.
- Kegiatan Home Visit.
- Kegiatan Seleksi.

#### F. Sumber Daya Manusia ( SDM ).

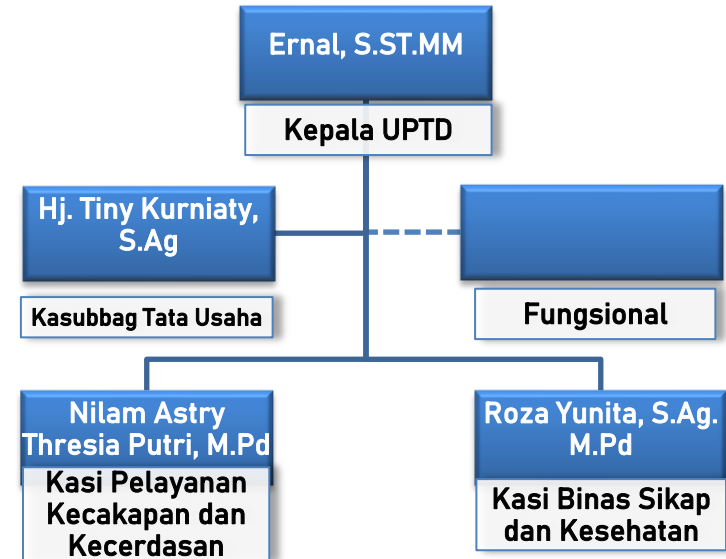

#### Jumlah ASN dan Non ASN :

ASN (Aparatur Sipil Negara).

1. Yussuwandy Ferdy (Bendahara)
2. M. Syarofi, S.Tr.Sos (Fungsional Ahli Pertama)
3. Nurmawati (Fungsional Mahir)
4. Basrial
5. Afrizal
6. M. Kamili
7. Gusnimar

Non - ASN

1. Afdhal Zefrawi, S.Kom
2. Arvan Aziz, S.Pd
3. Mira Noviarti
4. Mainesmon
5. Dedi Kurnia, S.Pd. I
6. Antoni Saptra
7. Juliar
8. Nila Marni
9. Indah Gusniati
10. Rio Femioza
11. Deswita

## G. Program Pembinaan.

### 1. Pra Pelayanan.

#### a. Proses Rekrutmen Kelayan / Anak Asuh.

Berasal dari seluruh wilayah Prov. Sumbar, dengan kriteria umum Fakir Miskin, Yatim, Piatu, Yatim Piatu, dalam usia sekolah (6-18 Tahun) khusus perempuan.

#### b. Langkah - langkah kegiatan.

- Identifikasi data kelayan.
- Seleksi lapangan.
- Cash Conference (CC).
- Penetapan calon kelayan.
- Pengasramaan.

#### c. Data Pendukung.

- Memiliki alamat tetap/jelas, yang dibuktikan dengan KK
- Rekomendasi dari pemerintah setempat (Wali Nagari/Kepala Desa).
- Bersedia tinggal diasrama dan sanggup mematuhi aturan yang ada.
- Izin orang tua/wali yang ditandai dengan kontrak pembinaan.

#### d. Pendanaan ditanggung APBD sumbar (GRATIS).

#### e. Lembaga pengirim.

- Instansi Pemerintah yang menangani Perms. Sosial.
- Tenaga Kerja Sosial Kecamatan (TKSK).
- Kelompok Swadaya Masyarakat (LSM, PSM, KT dan Organisasi sosial lainnya).
- Pemuka masyarakat atau orang tua calon kelayan.

### 2. Dalam Pelayanan.

#### a. Pelayanan Luar Panti (Kegiatan Utama).

Mengikuti pendidikan sekolah formal dalam kota Padang Panjang.

✚ Tujuan / Hal-hal yang ingin dicapai :

- Terwujudnya hak anak untuk mendapatkan pendidikan.
- Meningkatnya kecerdasan dan kualitas anak.
- Mempersiapkan anak untuk mendapatkan pendidikan yang lebih tinggi.

#### ✚ Langkah-langkah Kegiatan.

- Identifikasi anak yang dinyatakan diterima.
- Menjalin kerjasama (Koordinasi) dengan sekolah.
- Melakukan pendaftaran sesuai dengan pendidikan atau sekolah yang dituju.

#### ✚ Data Pendukung.

- Surat Pindah / Rapor dari sekolah yang lama
- Surat dari negeri asal.

#### b. Pelayanan Dalam Panti.

Pembinaan dalam panti dilaksanakan pulang sekolah atau dihari libur, dengan bentuk program sebagai berikut :

#### ✚ Program Utama.

- Bimbingan Mental Agama.
- Bimbingan Keterampilan.
- Bimbingan Belajar.
- Bimbingan Fisik (Silat & Volly)

#### ✚ Program Tambahan.

- Bimbingan Pengembangan Bakat dan Minat.
- Bimbingan TPA / TPSA
- Bimbingan Tahfidz
- Bimbingan Seni Qasidah Rebana
- Maghrib Mengaji

# Data Anak Asuh Per Kab / Kota Tahun 2024-2025 :



Sumber: - Peta Rupabumi Indonesia, BIC - Permendagri Nomor 56 Tahun

SD : 9 Orang  
 SLTP : 33 Orang  
 SLTA : 58 Orang

# Bentuk Kegiatan Dalam dan Luar Panti

## 1. Seleksi Calon Anak Asuh / Kelayan.



## 2. Tahfidz.



## 4. Bimbingan Belajar.



## 3. MDA / MDTA.



## 5. Rebana.



## 6. Silat.



## 7. Rekreasi.



**8. Bimbingan Belajar Komputer.**



**9. Menjahit (Sulam, Kostum, Bordir).**



**10. Boga.**



**11. Terminasi.**







# PROFIL

## UPTD PSAA TRI MURNI PADANG PANJANG



DINAS SOSIAL PROVINSI SUMATERA BARAT  
TAHUN 2024

Terbentuknya Anak yang Cerdas Beriman dan Bertaqwa serta memiliki Akhlak yang Mulia, Berwawasan dan mampu mengembangkan Potensi Diri merupakan bentuk dari tujuan terbentuknya Panti ini.

**“HELP PEOPLE TO HELP  
THEMSELVES”**



JL. SUTAN SYAHRIR NO. 270 KEL. SILAING BAWAH  
KEC. PADANG PANJANG BARAT KOTA PADANG PANJANG  
Telp. (0752) 82347 Kode Pos 27118